



Port Czystej Energii

PCE/173/GW/2020

Gdańsk, 8 maja 2020 r.

Wykonawcy biorący udział w postępowaniu

Dot. Postępowania o udzielenie zamówienia publicznego pn. "Usługi Public Relations wraz z edukacją ekologiczną", sygnatura PN/1/2020

Zamawiający, działając w trybie art. 38 ust 1) pkt 1 ustawy z dnia 29 stycznia 2004 r. Prawo zamówień publicznych (Dz.U. z 2019 r. poz. 1843 ze zmianami), po dokonaniu analizy przesłanych zapytań do ww. postępowania, przedstawia następujące wyjaśnienia:

Pytanie nr 13:

„Dotyczy: SIWZ V.C.1.1) i 2) Uprzejmie prosimy o wyjaśnienie i dostosowanie warunków udziału w postępowaniu w zakresie zdolności technicznej i zawodowej, tak aby referencyjne doświadczenie wykonawcy mógł wykazać w zakresie własnej działalności w zakresie obsługi public relations lub usług promocyjnych dla realizowanych przez siebie projektów inwestycyjnych z zakresu gospodarki odpadami lub energetyki lub ciepłownictwa lub ochrony środowiska, w tym co najmniej 1 dofinansowanego z funduszy unijnych, o wartości minimum 30 000 000 zł brutto przy zachowaniu wartości świadczeń w zakresie PR lub promocji na poziomie 200.000 zł. brutto dla każdego z projektów, a także w zakresie zarządzania komunikacją kryzysową na potrzeby własne wykonawcy.

Dotychczasowe brzmienie tych warunków udziału prowadzi do wykluczenia z możliwości ubiegania się o udzielenie zamówienia podmiotów posiadających doświadczenie i kompetencje w zakresie obsługi PR i promocji realizowanych siłami własnymi (in house) w związku z własnymi projektami inwestycyjnymi, oraz w zakresie zarządzania komunikacją kryzysową na potrzeby własne - co w poważnym stopniu ogranicza zasady konkurencyjności postępowania i może prowadzić do ograniczenia równego dostępu do zamówień ze względu na naruszenie zasady proporcjonalności stawianych wymagań”.

Pytanie nr 14:

„Dotyczy: SIWZ V.C.2.1) wymagane w SIWZ doświadczenie osób zdolnych do wykonania zamówienia powinny umożliwiać wskazanie personelu z odpowiednimi kompetencjami nabytymi w ramach działalności podmiotu zatrudniającego odpowiedniego specjalistę. Uprzejmie wnosimy o wyjaśnienie i dostosowanie przedmiotowego warunku w sposób umożliwiający osobom zdolnym do wykonania zamówienia posiadającym odpowiednie

Budowa zakładu termicznego przekształcania odpadów komunalnych w Gdańsku
www.portczystejenergii.pl

Siedziba spółki:
Port Czystej Energii Sp. z o.o.
ul. Jabłoniowa 55, 80-175 Gdańsk

Adres do korespondencji:
Port Czystej Energii Sp. z o.o.
ul. Konna 35, 80-174 Otomin

Tel.: 48 58-767-4196
Fax.: 48 58-765-0037
biuro@portczystejenergii.pl





Port Czystej Energii

doświadczenie uzyskane przy obsłudze PR lub promocyjnej na potrzeby własnej jednostki (in house) i we wskazanym w SIWZ zakresie.

Dotychczasowe brzmienie tego warunku udziału prowadzi do wykluczenia z możliwości ubiegania się o udzielenie zamówienia podmiotów posiadających zasoby kadrowe o wymaganych kompetencjach i doświadczeniu w zakresie PR i promocji realizowanych w związku z obsługą PR i promocyjną projektów inwestycyjnych na potrzeby własnej jednostki, w poważnym stopniu ogranicza zasady konkurencyjności postępowania i może prowadzić do ograniczenia równego dostępu do zamówień ze względu na naruszenie zasady proporcjonalności stawianych wymagań."

Odpowiedź na pytania nr 13 i 14:

Zmianie uległy zapisy SIWZ, do których odnosi się Wykonawca. Ujednoliconą wersję SIWZ opublikowano na stronie www Zamawiającego w dniu 30.04.2020 r.

Pytanie nr 15:

„W Opisie Przedmiotu Zamówienia (zał. 9), w pkt. 7.1.1. podpunkt 6 wskazują Państwo na utworzenie nowoczesnego wirtualnego biura prasowego do zarządzania komunikacją z dziennikarzami 24/h, w tym:

- a) przygotowanie, aktualizacja i dystrybucja bieżących materiałów prasowych oraz ich raportowanie;
- b) zamieszczanie na platformie materiałów backgroundowych – logotypy i oznaczenia Projektu, pakiet ilustracji i fotografii, materiały filmowe itp.;
- c) prowadzenie serwisu fotograficznego: wykonanie, ewidencjonowanie i udostępnianie co najmniej 10 fotografii w ciągu każdego miesiąca realizacji inwestycji, wytworzonych w formacie i jakości odpowiedniej do druku.

Czy wirtualne biuro prasowe ma być zintegrowane ze stroną www Zamawiającego?"

Odpowiedź na pytanie nr 15:

Tak, wirtualne biuro ma być zintegrowane ze stroną www Zamawiającego.

Pytanie nr 16:

„Mając na uwadze obecną sytuacją związaną z ograniczeniami wprowadzonymi i wynikającymi ze stanu epidemii COVID-19 na terenie kraju, tj. brakiem możliwości weryfikacji składowych kosztowych i tym samym brakiem możliwości złożenia rzetelnej oferty uprzejmie wnosimy o przedłużenie terminu składania ofert o 30 dni.”





Port Czystej Energii

Pytanie nr 20:

„Po wpisaniu nazwy odbiorcy – nie wyświetla nam się wybór z listy (tak jak by nie był dostępny).
Prośba o informację co w tej sytuacji powinniśmy zrobić”

Co chcesz wysłać?

- Złożyć ofertę/wniosek
 Wycofać ofertę/wniosek
 Zmienić ofertę/wniosek

Podaj dane odbiorcy

Wpisz nazwę odbiorcy – adres skrzynki ePUAP uzupełni się automatycznie

Wpisz nazwę odbiorcy *



Port Czyst

Pole wymagane.
Podaj dokładną nazwę odbiorcy.

Adres skrzynki ePUAP

DALEJ

Odpowiedź na pytanie nr 20:

Funkcjonalność Elektronicznej Skrzynki Podawczej ePUAP Zamawiającego została przywrócona.

Pytanie nr 21:

„Prosimy o wyjaśnienie co we wzorze oznacza COMIN? Czy jest równym COB oferty minimalnej?
Jeżeli tak to wydaje się, że podany wzór jest błędny.

Załączam hipotetyczne wyliczenie zgodnie z obecnym wzorem”

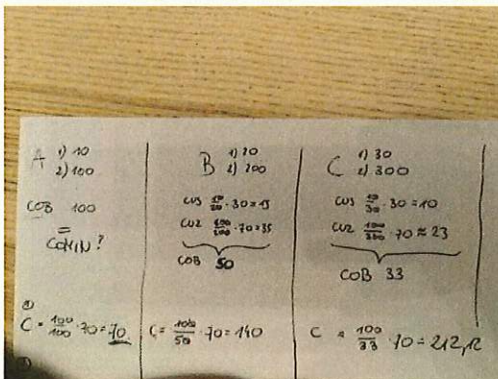

Budowa zakładu termicznego przekształcania odpadów komunalnych w Gdańsku
www.portczystejenergii.pl

Siedziba spółki:
Port Czystej Energii Sp. z o.o.
ul. Jabłoniowa 55, 80-175 Gdańsk

Adres do korespondencji:
Port Czystej Energii Sp. z o.o.
ul. Konna 35, 80-174 Otomín

Tel.: 48 58-767-4196
Fax.: 48 58-765-0037
biuro@portczystejenergii.pl



Handwritten signature



Port Czystej Energii

Odpowiedź na pytanie nr 21:

Tak, COMIN podstawiany do wzoru jest równy COB o najniższej wartości spośród wszystkich badanych ofert (tj. ważnych i nieodrzuconych ofert).

Wprowadzono stosowne zmiany do SIWZ. (vide: Pismo Zamawiającego z dnia 30 kwietnia 2020 r. oraz wersja ujednolicona SIWZ z dnia 30 kwietnia 2020 r.) .

Pytanie nr 22:

„kary umowne, wydają się być bardzo wygórowane – standardowo, szczególnie przy takich kwotach ustala się dziesiętne procent a nie całe procenty. Co rozumieją Państwo pod pojęciem wakat Pracownika? Jak to będzie weryfikowane?

§ 12

1. Strony ustalają odpowiedzialność za niewykonanie lub nienależyte wykonanie umowy w formie kar umownych.

2. Wykonawca będzie zobowiązany do zapłaty kary umownej w następujących przypadkach:

1) 2 % wynagrodzenia brutto określonego w § 9 ust. 1 Umowy za każdy dzień zwłoki w przedłożeniu Zamawiającemu Raportów – Wstępnych, Miesięcznych, Końcowych;

2) 1 % wynagrodzenia brutto określonego w § 9 ust. 2 Umowy za każdy dzień zwłoki w przedłożeniu Zamawiającemu: Strategii Komunikacji Zewnętrznej, Księgi Komunikacji Kryzysowej, Medioplanu;

3) 4 % wynagrodzenia brutto określonego w § 9 ust. 1 umowy za każdy dzień zwłoki w przedłożeniu wszelkich projektów materiałów, dokumentów, raportów, opinii, wniosków itp., o których mowa w OPZ oraz wskazanych w poszczególnych Raportach miesięcznych lub nie stawienia się Specjalisty Kluczowego nr 1 (Kierownika Zespołu) Wykonawcy w wyznaczonym terminie i miejscu;

4) 6 % wynagrodzenia brutto określonego w § 9 ust. 1 za każdy dzień wakat dowolnego członka Zespołu Wykonawcy (Specjalista kluczowy nr 1, nr 2, nr 3 i nr 4);

5) 5 % wynagrodzenia brutto określonego dla konkretnej usługi doraźnej w Formularzu oferty stanowiącym Załącznik nr 1 do niniejszej Umowy za wykorzystanie do wykonania tej usługi doraźnej jednorazowych plastikowych przedmiotów, w tym naczyń, w szczególności: butelek, talerzy, sztućców, kubeczków, mieszadełek, patyczków, słomek i pojemników na żywność.”

Odpowiedź na pytanie nr 22:

Kary umowne wskazane we wzorze umowy (Załącznik nr 10 do SIWZ) mają charakter adekwatny. Podane wartości są wyrażone w procentach, odnoszą się do jednomiesięcznej ceny usług stałych (w pkt 1, 3, 4) oraz do wartości ceny 36-miesięcy świadczenia usługi stałej (w pkt 2). Kara opisana w pkt 5 odnosi się do wartości brutto wynagrodzenia za poszczególne usługi doraźne.

Budowa zakładu termicznego przekształcania odpadów komunalnych w Gdańsku
www.portczystejenergii.pl

Siedziba spółki:
Port Czystej Energii Sp. z o.o.
ul. Jabłoniowa 55, 80-175 Gdańsk

Adres do korespondencji:
Port Czystej Energii Sp. z o.o.
ul. Konna 35, 80-174 Otomin

Tel.: 48 58-767-4196
Fax.: 48 58-765-0037
biuro@portczystejenergii.pl



Handwritten signature



Port Czystej Energii

Zamawiający wyjaśnia, że oczekuje dostępności Specjalistów kluczowych na zasadach szczegółowo opisanych w SIWZ (w szczególności – Załącznik nr 9 OPZ oraz Załącznik nr 10 Wzór Umowy). Przez „wakat” należy rozumieć nieobsadzenie stanowiska danego Członka Zespołu Wykonawcy (Specjaliści kluczowi nr 2, nr 3 i nr 4) lub Kierownika Zespołu (Specjalista Kluczowy nr 1). Weryfikacja, czy poszczególne stanowiska w ramach Zespołu Wykonawcy są obsadzone zgodnie z wymaganiami wynikającymi z SIWZ odbywa się w oparciu o procedurę opisaną w § 7 ust. 3 i 4 Wzoru Umowy (Załącznik nr 10 do SIWZ).

Pytanie nr 23:

„wynagrodzenie miesięczne w punkcie – dlaczego tak jest? Miesięcznie rozliczane winny być jedynie usługi Public Relations, prawda? Reszta protokolarnie oraz cyklicznie, jeśli tego wymaga dane zadanie? Prosimy o wyjaśnienie.

§ 9

1. Tytułem ryczałtowego wynagrodzenia za usługi stałe opisane w rozdz. 7.1 OPZ Zamawiający zapłaci Wykonawcy:

Kwotę netto PLN miesięcznie

(słownie)

plus należny podatek VAT wg stawki ... % w wysokości (PLN)

(słownie:)

Co stanowi łączne kwotę..... PLN

(słownie:).”

Odpowiedź na pytanie nr 23:

We wzorze umowy stanowiącym Załącznik nr 10 do SIWZ w §9 ust. 1 wpisana zostanie miesięczna wysokość wynagrodzenia za świadczenie usług stałych wynikająca z oferty wyłonionego Wykonawcy. Natomiast w §9 ust. 2 umowy wpisana zostanie wysokość wynagrodzenia za cały okres umowy w odniesieniu do usług stałych. Postanowienia § 9 ust. 3 wzoru umowy odnoszą się do sposobu kalkulacji wynagrodzenia za poszczególne usługi doraźne.

Sposób rozliczania usług doraźnych został opisany w §9 ust. 4 Umowy, w którym wskazano, że faktycznie wykonane usługi doraźne będą co do zasady rozliczane raz w miesiącu (np. usługi doraźne wykonane w lipcu br., zostaną rozliczone w sierpniu br., itp.).

Pytanie nr 24:

„czy w związku z opublikowanym w dniu dzisiejszym sprostowaniem – składając ofertę zgodnie ze zmodyfikowanym punktem numer sekcji: III.1.3

Oraz frazą: Potwierdzenie warunków udziału w postępowaniu-Zamawiający żąda dokumentów opisanych w rozdz. V.C.6 1) i 2)

Budowa zakładu termicznego przekształcania odpadów komunalnych w Gdańsku
www.portczystejenergii.pl

Siedziba spółki:
Port Czystej Energii Sp. z o.o.
ul. Jabłoniowa 55, 80-175 Gdańsk

Adres do korespondencji:
Port Czystej Energii Sp. z o.o.
ul. Konna 35, 80-174 Otomin

Tel.: 48 58-767-4196
Fax.: 48 58-765-0037
biuro@portczystejenergii.pl



W



Port Czystej Energii

Nadal do oceny oferty przy jej składaniu Wykonawca nie załącza wypełnionego załącznika numer 3 – Wykaz usług oraz załącznika numer 4 – Wykaz osób? Wystarczy zatem złożyć wypełniony formularz oferty a wraz z nim załącznik nr 1,5,6,7,8,10,12 i 13 pamiętając oczywiście o formularzu JEDZ oraz innymi dokumentami wskazanymi w SIWZ tj. Niezależanie ZUS, US, zaświadczenia z KRK oraz na potwierdzenie wykonanych Kampanii referencje, oświadczenia dla załączników 12 i 13?”

Odpowiedź na pytanie nr 24:

Zmiana SIWZ nie spowodowała zmiany wymagań Zamawiającego co do zakresu dokumentów składanych wraz z ofertą w stosunku do wymagań pierwotnej wersji SIWZ.

Pytanie nr 25:

„Prosimy o ponowne przeanalizowanie poprawności wzoru dot. przyznawania punktów w kryterium cena. Załączam pismo którego dotyczy ta wiadomość.

Wydaje nam się on nadal błędny w obu przypadkach (w liczniku winna być zawsze oferta najtańsza a nie najdroższa).”

Odpowiedź na pytanie nr 25:

Sposób oceny ofert i zastosowany wzór jest prawidłowy i pozwala ustalić, która oferta jest najkorzystniejsza. Zgodnie z tym wzorem maksymalną ilość punktów w kryterium „Cena” uzyska ta oferta, dla której wartość COB ustalona zgodnie ze wzorem $COB = CUS + CUZ$ będzie najniższa ze wszystkich badanych (tj. ważnych i nieodrzuconych ofert). Zastosowany sposób wyliczania CUS i CUZ służy przeliczeniu podanych w ofercie cen K1 i K2 do wartości punktowych i ma na celu umożliwienie porównania badanych ofert i wyliczenia ilości punktów w kryterium „Cena” (C) (vide: odpowiedź na pytanie nr 21 oraz pismo Zamawiającego z dnia 30 kwietnia 2020 r.).

Pytanie nr 26:

„w związku z panującą epidemią koronowirusa sytuacja wielu firm z naszej branży dość drastycznie się zmieniła, szczególnie od czasu ogłoszenia przez Port Czystej Energii sp. z o.o. przetargu na usługi public relations wraz z edukacją ekologiczną (marzec 2020 r.). Wiele firm z naszej branży boryka się obecnie z problemami wynikającymi z odwołania wielu zamówionych wcześniej zleceń - nie odbywają się briefingi, konferencje prasowe, seminaria, konferencje, eventy etc. To znacząco uszczupla przewidywane przychody, negatywnie zmienia sytuację finansową potencjalnych oferentów.

W związku z tym zwracam się z pytaniem czy możliwe jest odstąpienie od pobierania zabezpieczenia należytego wykonania umowy w przedmiotowym postępowaniu. Deponowanie tak dużych kwot na najbliższe 3 lat może skutkować rezygnacją oferentów ze złożenia ofert w postępowaniu, szczególnie, że kwota zabezpieczenia liczona jest od całości kalkulowanych

Budowa zakładu termicznego przekształcania odpadów komunalnych w Gdańsku
www.portczystejenergii.pl

Siedziba spółki:
Port Czystej Energii Sp. z o.o.
ul. Jabłoniowa 55, 80-175 Gdańsk

Adres do korespondencji:
Port Czystej Energii Sp. z o.o.
ul. Konna 35, 80-174 Otomin

Tel.: 48 58-767-4196
Fax.: 48 58-765-0037
biuro@portczystejenergii.pl

Handwritten signature or mark in blue ink.



Port Czystej Energii

usług, które niekoniecznie muszą zostać przez Zamawiającego zlecone (usługi doraźne). Dodatkowo nie wydaje się też zasadne, bo płatności w projekcie są realizowane z dołu, na podstawie realnie zrealizowanych działań. Jednocześnie Zamawiający ma pełną kontrolę nad wysokością wystawianych faktur – ich wystawienie jest możliwe dopiero po zaakceptowaniu przez Zamawiającego Raportów (Miesięcznego, Końcowego) ze zrealizowanych prac.

W projekcie umowy (§ 12) Zamawiający przewidział również szereg kar umownych, które może nałożyć na Wykonawcę, związanych z potencjalnie nieterminowym czy nierzetelnym wykonaniem zamówienia. Jest to dodatkowe zabezpieczenie dla Zamawiającego, które naszym zdaniem zapewnia wystarczającą kontrolę nad realizacją zamówienia i ponoszonymi realnie kosztami.”

Odpowiedź na pytanie nr 26:

Zamawiający, ze względu na zaistniałą sytuację związaną z epidemią COVID-19, która wywiera istotny wpływ na sytuację finansową przedsiębiorstw, zdecydował o zmianie wartości zabezpieczenia należytego wykonania umowy.

1. Rozdz. XIV. ust 1 SIWZ otrzymuje brzmienie:

„XIV. Wymagania dotyczące zabezpieczenia należytego wykonania umowy

1. Wybrany Wykonawca będzie zobowiązany przed podpisaniem Umowy wnieść zabezpieczenie należytego wykonania Umowy w wysokości 2% ceny oferty brutto (tj. ceny uwzględniającej należny podatek od towarów i usług) na okres do zakończenia trwania umowy.”

2. §10 ust 1 wzoru umowy (załącznik nr 10 do SIWZ) otrzymuje brzmienie:

„1. Kwotę zabezpieczenia należytego wykonania umowy ustala się na 2% ceny ofertowej (wartość brutto oferty), tj.....PLN (słownie:PLN).”

Grzegorz Walczukiewicz

Przewodniczący Komisji Przetargowej

